

BİRİM FAALİYET RAPORU



KASTAMONU

ÜNİVERSİTESİ

SOSYAL

BİLİMLER

ENSTİTÜSÜ

2024



SOSYAL BİLİMLER ENSTİTÜSÜ BİRİM FAALİYET RAPORU

KASTAMONU ÜNİVERSİTESİ

2024



KASTAMONU ÜNİVERSİTESİ

SOSYAL BİLİMLER ENSTİTÜSÜ

2024

2024 YILI BİRİM FAALİYET RAPORU

İÇİNDEKİLER

BİRİM YÖNETİCİSİ SUNUŞU	4
1- GENEL BİLGİLER	5
1.1-Misyon, Vizyon ve Kalite Politikası.....	5
1.2-Yetki, Görev ve Sorumluluklar	5
1.3-Birime İlişkin Bilgiler	6
1.3.1-Fiziki Yapı	6
1.3.2-Teşkilat Yapısı	7
1.1.3- Teknoloji ve Bilişim Alt Yapısı	7
1.1.4- İnsan Kaynakları.....	8
1.3.5-Sunulan Hizmetler	10

1.3.6- Yönetim ve İç Kontrol Sistemi	16
2- AMAÇ VE HEDEFLER.....	17
2.1- Temel Politikalar ve Öncelikler	17
2.2- İdarenin Stratejik Planında Yer Alan Amaç ve Hedefler	17
2.3-Diğer Hususlar	17
3- FAALİYETLERE İLİŞKİN BİLGİ VE DEĞERLENDİRMELER.....	18
3.1-Mali Bilgiler	18
3.1- 1-Bütçe Uygulama Sonuçları	18
3.1.2- Temel Mali Tablolara İlişkin Açıklamalar	19
3.1.3-Mali Denetim Sonuçları	19
3.2-Performans Bilgileri	19
3.2- 1-Faaliyet ve Proje Bilgileri	20
4- KURUMSAL KABİLİYET VE KAPASİTENİN DEĞERLENDİRİLMESİ.....	21
4.1-Üstünlükler	21
4.2-Zayıflıklar	21
4.3-Değerlendirme	21
5- ÖNERİ VE TEDBİRLER.....	22
İÇ KONTROL GÜVENCE BEYANI	23

BİRİM YÖNETİCİSİ SUNUŞU

Kastamonu Üniversitesi Sosyal Bilimler Enstitüsü, 17.03.2006 tarih ve 261 II sayılı karar ve Yükseköğretim Kurumu'nun 19. maddesi gereğince kurulmuştur. 20.08.2007 tarihinde kurucu müdür olarak atanan Yrd. Doç. Dr. Ercan ÇELEBİ zamanında Enstitünün yapılandırılmasına hız verilmiş; ilk aşamada hazırlanan Kastamonu Üniversitesi "Lisansüstü Eğitim Öğretim ve Sınav Yönetmeliği" 04.03.2008 tarih ve 26806 sayılı Resmi Gazete 'de yayımlanarak yürürlüğe girmiş ve 2008-2009 Öğretim Yılı Güz Dönemi itibariyle yüksek lisans eğitimine başlamıştır.

Ocak 2010 tarihinde Enstitü Müdürlüğüne Doç. Dr. B. Ünal İBRET 'in atanmasıyla birlikte, yönetmeliğin uygulamada güçlük çekilen maddelerinin değiştirilmesi yönünde çalışmalar yapılmış ve bazı maddelerinde değişiklikler yapılan yönetmelik, 6111 sayılı Kanun ile getirilen değişikliklerin yönetmeliğe uyması amacıyla yenilenmiş, 28.11.2011 tarihli ve 28126 sayılı Resmi Gazete'de yayımlanarak yürürlüğe girmiştir. Yönetmelikte yapılan son değişiklik ile 26.12.2012 tarihli ve 28509 sayılı sayılı Resmi Gazete'de yayımlanarak yürürlüğe giren yüksek lisansa başvuru şartlarında yabancı dil sınavlarına girme şartının kaldırılması olmuştur. Mart 2014 tarihi itibari ile Enstitü Müdürlüğüne Prof. Dr. Duran AYDINÖZÜ, Enstitü Müdür Yardımcılığına ise Doç. Dr. Ergün RECEPOĞLU ve Doç. Dr. Kadir KARATEKİN atanmıştır. Ağustos 2016 tarihi itibariyle Enstitü Müdürlüğünü Prof. Dr. Duran AYDINÖZÜ ve Enstitü Müdür Yardımcılığı görevini ise Doç. Dr. Ergün RECEPOĞLU yürütmüştür. 2018 yılı

itibariyle Enstitü Müdürlüğüne Prof. Dr. Cevdet YAKUPOĞLU atanmış, Enstitü Müdür Yardımcılığı görevini ise Doç. Dr. S. Tunay KAMER ve Doç. Dr. Sevda ÖZKAYA SOFU yürütmüştür. 2019 yılı itibariyle Enstitü Müdürlüğüne Doç. Dr. İbrahim YENEN atanmış olup, Müdür Yardımcılığı görevini Doç. Dr. Koray SERİN ve Dr. ögr. Üyesi SedefŞEN yürütmüştür. 2020 yılında Enstitü Müdürlüğünü Doç. Dr. İbrahim YENEN devam ettirmiş, Müdür Yardımcılığını Doç. Dr. Koray Mehmet SERİN ve Doç. Dr. İlkey AŞKIN TEKKOL yürütmüştür. 2021 yılında Doç. Dr. İbrahim YENEN Enstitü Müdürlüğü görevini devam ettirmiş, Müdür Yardımcılığı görevini ise Doç. Dr. Mehmet Koray SERİN ve Doç. Dr. İlkey AŞKIN TEKKOL yürütmüştür. 2022 yılında ise, 1 Ekim tarihine kadar Enstitü Müdürlüğü görevini Doç. Dr. İbrahim YENEN devam ettirmiştir. 11 Ekim 2022 tarihinde Enstitü Müdürlüğüne Doç. Dr. Orhan KANDEMİR, Enstitü Müdür Yardımcılığı görevine ise Dr. Öğr. Üyesi Veysel Karani ŞÜKÜROĞLU atanmıştır. Ekim 2023 tarihinde ise Enstitü Müdürlüğü görevine Prof. Dr. Abdullah AYDIN ve Enstitü Müdür Yardımcılığı görevine Dr. Öğr. Üyesi Veysel Karani ŞÜKÜROĞLU ve Dr. Öğr. Üyesi Osman KARACAN atanmıştır. Enstitümüz bünyesinde 39 Profesör, 61 Doçent Doktor, 71 Doktor Öğretim Üyesi olmak üzere 171 öğretim üyesi ile yüksek lisans ve doktora eğitimi veren Enstitümüzün anabilim dallarında öğrenim gören öğrenci sayıları şu şekildedir;

Tablo: 2023-2024 Akademik Yılı Öğrenci Sayıları

Ana Bilim Dalı	Program Adı	Yüksek Lisans Yapan Sayısı		Doktora Yapan Sayısı	Toplam
		Tezli	Tezsiz		
Bilgi Belge Yönetimi	Bilgi Belge Yönetimi	27	-	-	27
Çağdaş Türk Lehçeleri ve Edebiyatı	Çağdaş Türk Lehçeleri ve Edebiyatı	19	-	8	27
Felsefe	Felsefe	22	-	7	29
Eğitim Bilimleri	Eğitim Programları ve Öğretim	30	-	-	30
Eğitim Bilimleri	Rehberlik ve Psikolojik danışmanlık	-	-	-	-
Eğitim Bilimleri	Öğretim Teknolojileri	10	-	-	10
Eğitim Bilimleri	Eğitim Yönetimi Teftişi Planlaması ve Ekonomisi	30	25	-	55
Felsefe ve Din Bilimleri	Felsefe ve Din Bilimleri	48	-	5	53
Bankacılık ve Finans	Finansal Raporlama ve Denetim	28	69	-	97
Gastronomi ve Mutfak Sanatları	Gastronomi ve Mutfak Sanatları	19	-	2	21
Gazetecilik	Gazetecilik	4	-	-	4
Güzel Sanatlar	Müzik Eğitimi	16	-	-	16
Halkla İlişkiler ve Reklamcılık	Halkla İlişkiler ve Reklamcılık	6	-	-	6

İktisat	İktisat	32	25	10	67
İslam Tarihi ve Sanatları	İslam Tarihi ve Sanatları	14	-	-	14
İşletme	İşletme	12	-	31	43
İşletme	Hizmet Tasarımı ve İşletmeciliği				
İşletme	Yönetim ve Organizasyon	14	53	-	67
Radyo Televizyon ve Sinema	Radyo Televizyon ve Sinema	2	-	-	2
İletişim Bilimleri	İletişim Bilimleri	-	-	7	7
Sanat ve Tasarım	Sanat ve Tasarım	42	-	19	61
Siyaset Bilimi ve Kamu Yönetimi	Siyaset Bilimi ve Kamu Yönetimi	52	101	-	153

Tarih	Tarih	29	-	11	40
Tarih	Yakınçağ Tarihi	1	-	1	1
Temel Eğitim	Okul Öncesi Eğitimi	53	-	-	53
Temel Eğitim	Sınıf Eğitimi	30	-	5	35
Temel İslam Bilimleri	Temel İslam Bilimleri	88	-	27	115
Turizm İşletmeciliği	Turizm İşletmeciliği	14	-	28	42
Turizm İşletmeciliği	Turizm İşletmeciliği (İngilizce)	2	-	-	2
Turizm İşletmeciliği	İnanç Turizmi	5	-	-	5
Turizm Rehberliği	Doğa Turizmi ve Turizm Rehberliği	6	-	-	6
Türk Dili ve Edebiyatı	Türk Dili ve Edebiyatı	9	-	10	19
Türkçe ve Sosyal Bilgiler Eğitimi	Sosyal Bilgiler Eğitimi	46		11	57
Uluslararası İlişkiler	Uluslararası İlişkiler	14	-	-	14
Uluslararası Ticaret ve Lojistik	Uluslararası Ticaret ve İşletmecilik	14	-	-	14
Havacılık Yönetimi	Havacılık Yönetimi	9	-	-	9
Resim	Resim	-	-	-	-
Seramik ve Cam	Seramik ve cam	8	-	-	8
Toplam		755	273	191	1219

Enstitümüzün temel amacı, kaliteli bir lisansüstü eğitim anlayışı ile Atatürk ilkelerinden taviz vermeden, vatana bağlı, ulusal değerlere saygılı, bilimsel değerleri özümsemiş, kültür ve sanatı içselleştirmiş, üretken ve aydın düşünceli mezunlar yetiştirmektir.

Prof. Dr. Abdullah AYDIN

Enstitü Müdürü

1- GENEL BİLGİLER

1.1-Misyon, Vizyon ve

Kalite Politikası Misyon

Toplumsal konulara duyarlı, nitelikli arařtırmalar yapan, ulusal ve uluslararası bilimsel geliřmeleri takip eden, etik deęerlere saygılı, sosyal bilimler arařtırma metodlarını kullanarak bilgiyi elde etme, derleme, deęerlendirme ve yorumlama yeteneęi kazanan bireyler yetiřtirmek, bu doęrultuda çağdař ve güçlü bir eęitim alt yapısı oluřturmaktır. **Vizyon**

Üniversitemizin temel deęerleri ışığında arařtırmacı, sorgulayıcı, çözüm odaklı, girişimci ve yaratıcı sosyal bilimciler yetiřtirerek ulusal ve uluslararası alanda yer edinmek.

Kalite Politikası

Üniversitemiz misyon, vizyon ve stratejik plan doęrultusunda; uluslararası standartlarda nitelikli arařtırmalar yapan, eęitim-öęretim, arařtırma-geliřtirme ve toplumsal hizmet iřlevlerini nitelikli bir şekilde gerçekleřtirmeye çalıřan, ormancılık ve tabiat turizmi alanında ihtisas üniversitesi olarak yaptıęı arařtırmalarla bölgenin ve ülkemizin kalkınmasında öncü rol oynayan, sanayi üniversite iř birlięi içerisinde projeler yürüten, topluma ve çevreye duyarlı olan, sürekli gelişim ve yenilikçilięi benimseyen, iç ve dış paydařların kalite süreçlerine katılımını saęlayarak tüm paydařların memnuniyetini yüksek düzeyde tutmayı hedefleyen, yasal ve dięer tüm řartlara uyumu ve kendini sürekli iyileřtiren bir kalite yönetim sistemini taahhüt eder.

1.2-Yetki, Görev ve Sorumluluklar

Enstitümüz, 4.11.1981 tarihli ve 2547 sayılı Yükseköęretim Kanunu'nun 14. maddesine dayanılarak hazırlanan, 14.01.2021 tarihli ve 31364 sayılı Resmi Gazete'de (yenilenerek) yayımlanan ve yürürlüğe giren Kastamonu Üniversitesi Lisansüstü Eęitim ve Öęretim Yönetmelięi 'ne baęlı olarak, lisansüstü eęitim hizmeti vermektedir.

1.3-Birime İlişkin Bilgiler

1.3.1-Fiziki Yapı

Enstitümüz 20.08.2007 tarihinde Üniversitemiz Genel Sekreterlik binasında çalışmaya başlamıştır. Eylül 2008 ile Temmuz 2012 tarihleri arasında Eğitim Fakültesi yerleşkesi D Bloкта hizmet vermiştir. Eğitim Fakültesinden sonra Kuzykent yerleşkesinde bulunan Beden Eğitimi ve Spor Yüksekokulunda hizmet vermiştir. Son olarak enstitümüz 2022 yılından itibaren Kuzykent yerleşkesinde bulunan İletişim Fakültesi zemin katta faaliyetlerini sürdürmektedir. Enstitümüzde yükseköğretim eğitimi ana bilim dallarına tahsis edilen sınıflarda gerçekleştirilmektedir. İlgili sınıflar fakülteler tarafından tahsis edildiği için tabloda gösterilmemiştir.

Tablo 1- Birim Hizmet Alanları

Hizmet Alanları	Ofis Sayısı	Alan (m ²)	Kullanan Kişi Sayısı
Akademik Personel Hizmet Alanları	5	72	5
İdari Personel Hizmet Alanları	7	90	6
TOPLAM	12	162	11

31.12.2024 itibarı ile

Tablo 2- Birim Ambar ve Arşiv Alanları

Ambar ve Arşiv Alanları	Adet	Alan (m ²)
Ambar Alanları	-	-
Arşiv Alanları	1	90
TOPLAM	1	90

31.12.2024 itibarı ile

Tablo 3- Birim Eğitim Alanı Sayıları

Eğitim Alanı	Kapasite(Kişi)						Toplam
	0-50	51-75	76-100	101-150	151-250	251-Üzeri	
Amfi							
Sınıf	*						1
Atölye							
Toplantı Salonu							
Laboratuvar							
Diğer()							

TOPLAM							1
--------	--	--	--	--	--	--	---

31.12.2024 itibarı ile

Sosyal Bilimler Enstitüsü Müdürlüğü İletişim Fakültesi zemin katta faaliyet gösterdiği için kuruma ait bilgiler yukarıdaki tabloda gösterilmiştir.

1.3.2-Teşkilat Yapısı

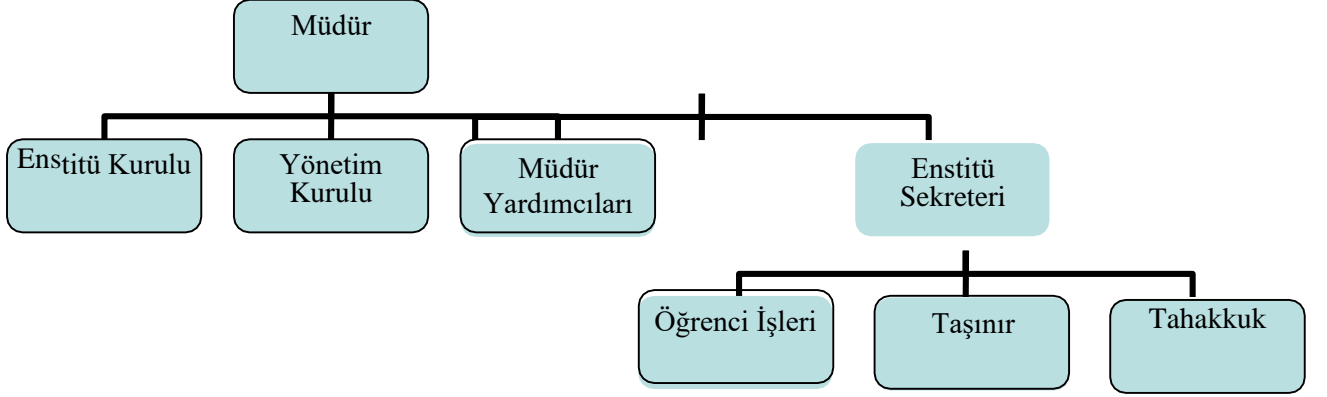

Enstitü Yönetim Kurulu ise, Enstitü Müdürü başkanlığında bir müdür yardımcısı ve seçilmiş üç üye ile birlikte en az beş kişiden oluşur. Enstitü Kurulu ve Yönetim Kurulu Kastamonu Üniversitesi Lisansüstü Eğitim ve Öğretim Yönetmeliği tarafından belirlenen görevleri yerine getirir.

İdari Kuruluş Şeması: Enstitü idari yapısı, müdür, müdür yardımcıları, enstitü sekreterinden oluşmaktadır. Enstitü Sekreterliğinin alt birimleri ise öğrenci işleri, taşınır ve tahakkuk birimlerinden oluşur.

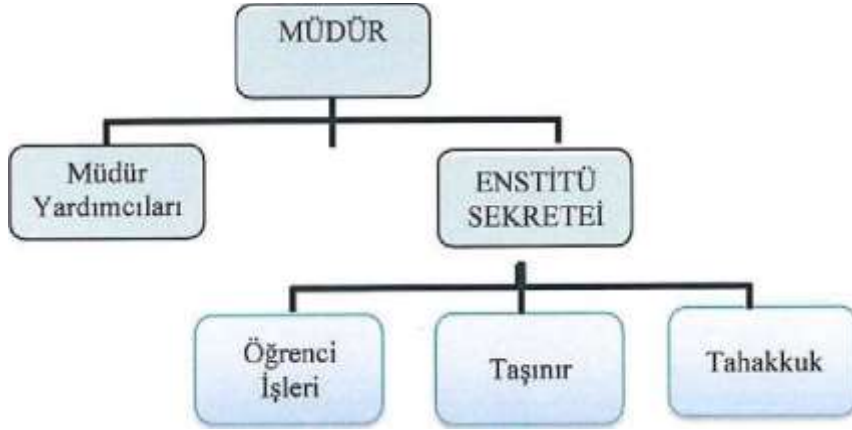

1.3.3- Teknoloji ve Bilişim Alt Yapısı

2023 yılında yapılandırılan Bilgi Edinme birimi başvuru nedenleri, açılması planlanan program bilgileri, başvuru takvimi, başvuru şartları, yatay geçiş ve formasyon ile ilgili bilgiler, bilgi edinme birimi tarafından yerine getirilmektedir. Birime yöneltilen soruların cevapları bilgi edinmek isteyen kişilerin maillerine ve üniversitemiz bilgi edinme birimine gönderilmiştir.

1.3.3.1-Yazılımlar/Programlar

Tablo 4- Birim Yazılım Kaynak Sayıları

Yazılım/Program	Program/Açıklama	çıklama
YAZILIM	İDARİ AMAÇLI 1 ADET ÜBYS	
MASAÜSTÜ BİLGİSAYAR	İDARİ AMAÇLI 11 ADET BİLGİSAYAR	

31.12.2024 itibarı ile

Enstitümüz Öğrenci İşleri Birimi tarafından ÜBYS öğrenci otomasyon sistemi kullanılmaktadır.

TABLO : YAZILIM PROGRAMLARI

ÜNİVERSİTEMİZ TARAFINDAN KULLANILAN YAZILIM PROGRAMLARI				
KULLANILAN YAZILIM PROGRAMI	SORUMLU BİRİMİN ADI	KULLANICI BİRİMLER	YAZILIM BİLGİLERİ VE TEKNİK ÖZELLİKLERİ	KULLANIM ALANLARI
Say2000i	Maliye Bakanlığı	Strateji Geliştirme Daire Başkanlığı		Muhasebe Kayıtları
E-Bütçe	Maliye Bakanlığı	Üniversite Harcama Birimleri		Bütçe hazırlama işlemleri ile muhasebe işlem fişi ve ödeme emri belgesi düzenlenmesi
Kamu İhale Otomasyonu	Strateji geliştirme Daire Başkanlığı	Üniversite Harcama Birimleri		Satın alımlar
ÜBYS Öğrenci Otomasyon Sistemi	Öğrenci İşleri Daire Başkanlığı	Sosyal Bilimler Enstitüsü		Öğrenci İşleri
Taşınır Kayıt Otomasyon Sistemi	İdari ve Mali İşler Daire Başkanlığı	Sosyal Bilimler Enstitüsü		Taşınır kayıt

Üniversite Yönetim Sistemi	Bilgi	Personel Daire Başkanlığı	Sosyal Bilimler Enstitüsü	Resmi yazışmalar
-------------------------------	-------	------------------------------	---------------------------	------------------

1.3.3.2-Bilgisayarlar ve Teknolojik Kaynaklar

Tablo 5- Birim Bilgisayar ve Teknolojik Kaynak Sayıları

	İdari (Adet)	Eğitim-Araştırma (Adet)	Toplam (Adet)
Masaüstü Bilgisayar	11	-	11
Dizüstü Bilgisayar	-	-	-
Projeksiyon	-	2	2
Tepegöz	-	-	-
Barkod Okuyucu	-	-	-
Fotokopi Makinesi	3	-	3
Faks	-	-	-
Fotoğraf Makinesi	-	-	-
Kamera	-	-	-
Televizyon	1	-	1
Yazıcı	11	-	11
Tarayıcı	4	-	4
Bilgisayar Ekranı	-	-	-
Sunucu	-	-	-
Kimlik Makinası	-	-	-
Fonksiyonlu Yazıcı	3	-	3
Kamera Kayıt Sistemi	33	2	35

31.12.2024 itibarı ile

1.3.4- İnsan Kaynakları

Aşağıdaki tabloda enstitü müdürü ve müdür yardımcıları, öğretim görevlileri akademik kadroda gösterilmiştir. Enstitü Sekreteri, bilgisayar işletmeni, memur, şef, sağlık teknikeri ve daimi işçi kadrosunda çalışanlar idari personel bölümünde gösterilmiştir.

PERSONEL GELİŞİMİ						
YIL	PERSONEL	PERSONEL (B)	PERSONEL (A+B)	GEÇİCİ işçi	SÖZLEŞMELİ PERSONEL	TOPLAM
2008	1	2	3			3
2009	3	2	5			5
2010	5	2	7			7
2011	5	2	7			7
2012	4	3	7			7
2013	4	3	7			7

2014	5	3	8			8
2015	5	3	8			8
2016	5	2	7			7
2017	5	2	7			7
2018	6	3	9			9
2019	6	4	10			10
2020	5	4	9			9
2021	5	5	10			10
2022	7	5	12			12
2023	8	7	15			15
2024	6	6	12			12

1.3.4.1- Akademik Personel

Enstitümüzde 1 müdür 2 müdür yardımcısı, 3 öğretim görevlisi görev yapmaktadır. İlgili öğretim görevlileri dışındaki öğretim elemanları her dönemin başında 2547 sayılı kanunun 40/a maddesi gereğince yüksek lisans ve doktora eğitimi vermek için Rektörlük onayı ile Enstitümüzde görevlendirilmektedir. Bu nedenle tabloda sadece müdür, müdür yardımcılarını ve öğretim görevlileri gösterilmiştir.

AKADEMİK PERSONEL BİLGİLERİ		
Akademik Personel Kadro ve Görevi	Sayısı	Ek Bilgi
Profesör / MÜDÜR	1	
Dr. Öğretim Üyesi MÜDÜR YARDIMCISI	2	
ÖĞRETİM GÖREVLİSİ	3	Görevlendirme

1.3.4.2- Yabancı Uyruklu Akademik Personel

Enstitümüzde yabancı uyruklu akademik personel bulunmamaktadır.

1.3.4.3- İdari Personel

Yıllara göre Enstitü personelinin artışı

Kadro	2008	2009	2010	2011	2012	2013	2014	2015	2016	2017	2018	2019	2020	2021	2022	2023	2024
Müdür	1	1	1	1	1	1	1	1	1	1	1	1	1	1	1	1	1
Müdür Yardımcısı	1	1	1	1	2	2	2	1	1	1	2	2	2	2	1	2	2
Enstitü Sekreteri	1	1	1	1	1	1	1	1		1	1	1	1	1	1	1	1
Bilgisayar İşletmeni	-	1	3	3	2	2	3	2	2	3	2	2	1	1	2	2	1
Şef	-	-	-	-	-	1	1	2	1	1	-		-	-	1	1	1
Tekniker	-	-	-	-	-	-	-	-			1	1	1	-		-	-
Daimi İşçi	-	-	-	-	-	-	-	-		1	1	1	1	1	1	1	1
Memur	-	-	-	-	-	-	-	-			1	1	1	1	1	1	1
Sağlık Teknikeri	-	-	-	-	-	-	-	-		-	-	-	-	1	1	1	1
Öğretim Görevlisi Dr.	-	-	-	-	-	-	-	-	1 (Arş Gör)	1	-	1 (öğ.gör. Dr.)	1 (öğ.gör. Dr.)	1 (arş. Gör. Geçici Öğr. Gör. Dr.)	1 (arş. Gör. (a) 3 Öğ. Gör. (Görevlendirme)	4	3
Şoför	-	1	1	1	1	-	-	-			-	-	-	-	-	-	-

1.3.4.4- Sözleşmeli Personel

Enstitümüzde çalışan sözleşmeli personel bulunmamaktadır

1.3.4.5- Diğer Personel

Enstitümüz bünyesinde çalışan Daimi İşçi Nurcan Erdoğan Aydın ve 13/b-4 ile Enstitümüzde görevlendirilen Öğretim Görevlisi kadrosunda bulunan Sakine Eylem Dana Usta'nın kadrosu ve diğer özlük bilgileri Üniversitemiz rektörlük genel sekreterlik kadrolarında bulunmaktadır.

1.3.5-Sunulan Hizmetler

Eğitim Hizmetleri:

Enstitümüz bünyesinde eğitim alan öğrencilerin sayıları aşağıdaki tabloda gösterilmiştir.

Tablo II: Öğrenci Sayısı

ANABİLİM DALI	2023-2024 Eğitim Öğretim Yılı Yarıyılı Öğrenci Sayıları		
	YÜKSEK LİSANS		DOKTORA
	TEZLİ	TEZSİZ	
Bilgi Belge Yönetimi	27	-	-
Çağdaş Türk Lehçeleri ve Edebiyatı	19	-	8
Felsefe	22	-	7
Eğitim Programları ve Öğretim	30	-	-
Rehberlik ve Psikolojik danışmanlık	-	-	-
Öğretim Teknolojileri	10	-	-
Eğitim Yönetimi Teftişi Planlaması ve Ekonomisi	30	25	-
Felsefe ve Din Bilimleri	48	-	5
Finansal Raporlama ve Denetim	28	69	-
Gastronomi ve Mutfak Sanatları	19	-	2
Gazetecilik	4	-	-
Müzik Eğitimi	16	-	-
Halkla İlişkiler ve Reklamcılık	6	-	-
İktisat	32	25	10
İslam Tarihi ve Sanatları	14	-	-
İşletme	12	-	31
Bankacılık ve Finans			
Hizmet Tasarımı ve İşletmeciliği			
Yönetim ve Organizasyon	14	53	-

Radyo Televizyon ve Sinema	2	-	-
İletişim Bilimleri	-	-	7
Sanat ve Tasarım	42	-	19
Siyaset Bilimi ve Kamu Yönetimi	52	101	-
Tarih	29	-	11
Yakınçağ Tarihi	1	-	1
Okul Öncesi Eğitimi	53	-	-
Sınıf Eğitimi	30	-	5
Temel İslam Bilimleri	88	-	27
Turizm İşletmeciliği	14	-	28
Turizm İşletmeciliği (İngilizce)	2	-	-
Doğa Turizmi ve Turizm Rehberliği	6	-	-
Türk Dili ve Edebiyatı	9	-	10
Sosyal Bilgiler Eğitimi	46	-	11
Uluslararası Ticaret ve İşletmecilik	14	-	-
Havacılık Yönetimi	9	-	-
Uluslararası İlişkiler	14	-	-
Türk Dili ve Edebiyatı	9	-	10
Resim			
Seramik Cam	8	-	-
İnanç Turizmi	5	-	-

1.3.5.1- Eğitim ve Öğretim Hizmetleri

Tablo 6- Akademik Personelin Ünvan Bazında Dağılımı

Bölüm Adı	Profesör	Doçent	Dr.Öğr. Üyesi	Öğretim Görevlisi	Araştırma Görevlisi	Toplam
SOSYAL BİLİMLER ENSTİTÜSÜ	1		2	3		6

SBE 2024 YILI BİRİM FAALİYET RAPORU

31.12.2024 itibarı ile

Tablo 7 Sosyal Bilimler Enstitüsü Öğrenci Sayıları

Bölüm Adı	Ders aşam ası			Tez Aşama sı		
	E	K	T	E	K	T
Sosyal Bilimler Enstitüsü	434	310	744	287	295	582

31.12.2024 itibarı ile

Tablo 8 Sosyal Bilimler Enstitüsü Öğrenci Doluluk Oranları

Bölüm Adı	2024 Kontenjan	Yerleşen	Oran
Sosyal Bilimler Enstitüsü	560	399	%71,25

31.12.2024 itibarı ile

Tablo 9- Sosyal Bilimler Enstitüsü Yüksek Lisans ve Doktora Programları

Enstitülerdeki Öğrencilerin Yüksek Lisans (Tezli/ Tezsiz) ve Doktora Programlarına Dağılımı						
Bölümün Adı	Programı	Yüksek Lisans Yapan Sayısı		Doktora Yapan Sayısı	Toplam	
		Tezli	Tezsiz			
Sosyal Bilimler Enstitüsü	Bilgi Belge Yönetimi	27	-	-	27	
Sosyal Bilimler Enstitüsü	Çağdaş Türk Lehçeleri Edebiyatı	19	-	8	27	
Sosyal Bilimler Enstitüsü	Felsefe	22	-	7	29	

SBE 2024 YILI BİRİM FAALİYET RAPORU

Sosyal Bilimler Enstitüsü	Eğitim Programları ve Öğretim	30	-	-	30
Sosyal Bilimler Enstitüsü	Rehberlik ve psikolojik Danışmanlık	-	-	-	-
Sosyal Bilimler Enstitüsü	Öğretim Teknolojileri	10	-	-	10
Sosyal Bilimler Enstitüsü	Eğitim Yönetimi Teftişi Planlaması ve Ekonomisi	30	25	-	55
Sosyal Bilimler Enstitüsü	Felsefe ve Din	48	-	5	53

	Bilimleri				
Sosyal Bilimler Enstitüsü	Finansal Raporlama ve Denetim	28	69	-	97
Sosyal Bilimler Enstitüsü	Gastronomi ve Mutfak Sanatları	19	-	2	21
Sosyal Bilimler Enstitüsü	Gazetecilik	4	-	-	4
Sosyal Bilimler Enstitüsü	Müzik Eğitimi	16	-	-	16
Sosyal Bilimler Enstitüsü	Halkla İlişkiler ve Reklamcılık	6	-	-	6
Sosyal Bilimler Enstitüsü	İktisat	32	25	10	67
Sosyal Bilimler Enstitüsü	İslam Tarihi ve Sanatları	14	-	-	14
Sosyal Bilimler Enstitüsü	İşletme	12	-	31	43
Sosyal Bilimler Enstitüsü	Hizmet Tasarımı ve İşletmeciliği	-	-	-	-
Sosyal Bilimler Enstitüsü	Yönetim ve Organizasyon	14	53	-	67
Sosyal Bilimler Enstitüsü	Radyo Televizyon ve Sinema	2	-	-	2
Sosyal Bilimler Enstitüsü	Sanat ve Tasarım	42	-	19	61
Sosyal Bilimler Enstitüsü	Siyaset Bilimi ve Kamu Yönetimi	52	101	-	153
Sosyal Bilimler Enstitüsü	Tarih	29	-	11	40
Sosyal Bilimler Enstitüsü	Yakınçağ Tarihi	1	-	-	1
Sosyal Bilimler Enstitüsü	Okul Öncesi Eğitimi	53	-	-	53
Sosyal Bilimler Enstitüsü	Sınıf Öğretmenliği	30	-	5	35

SBE 2024 YILI BİRİM FAALİYET RAPORU

Sosyal Bilimler Enstitüsü	Temel İslam Bilimleri	88	-	27	115
Sosyal Bilimler Enstitüsü	Turizm İşletmeciliği	14	-	28	42
Sosyal Bilimler Enstitüsü	Turizm İşletmeciliği İngilizce	2	-	-	2
Sosyal Bilimler Enstitüsü	İnanç Turizmi	5	-	-	5
Sosyal Bilimler Enstitüsü	Doğa Turizmi ve Rehberliği	6	-	-	6
Sosyal Bilimler Enstitüsü	Türk Dili ve Edebiyatı	9	-	10	19
Sosyal Bilimler Enstitüsü	Sosyal Bilgiler Eğitimi	46	-	11	57
Sosyal Bilimler Enstitüsü	Uluslararası İlişkiler	24	-	-	24
Sosyal Bilimler Enstitüsü	Uluslararası Ticaret ve İşletmecilik	14	-	-	14
Sosyal Bilimler Enstitüsü	Havacılık Yönetimi	9	-	-	9
Sosyal Bilimler Enstitüsü	Resim	-	-	-	-
Sosyal Bilimler Enstitüsü	Seramik ve Cam	8	-	-	8
Sosyal Bilimler Enstitüsü	İletişim Bilimleri	-	-	7	7
Toplam					

31.12.2024 itibarı ile

Tablo 10 Sosyal Bilimler Enstitüsü Yabancı Uyruklu Öğrencilerin Sayısı ve Bölümleri

Yabancı Uyruklu Öğrencilerin Sayısı ve Bölümleri			
Bölüm Adı	Kadın	Erkek	Toplam
Sosyal Bilimler Enstitüsü	34	63	97
Toplam	34	63	97

31.12.2024 itibarı ile

Tablo 11 Sosyal Bilimler Enstitüsü Engelli Öğrenci Sayısı

Bölüm Adı	Toplam
Sosyal Bilimler Enstitüsü	1
Toplam	1

31.12.2024 itibarı ile

Tablo 12 Sosyal Bilimler Enstitüsü Mezun Öğrenci Sayısı

Bölüm Adı	Toplam
Sosyal Bilimler Enstitüsü	465
Toplam	465

31.12.2024 itibarı ile

Tablo 13- Yatay Geçişle 2024 Yılında Gelen, Ayrılan, Kurum İçi Geçiş Yapan Öğrencilerin Sayıları

Yatay Geçişle 2024 Yılında Fakültemize Gelen, Fakültemizden Ayrılan, Kurum İçi Geçiş Yapan Öğrencilerin Sayıları ve Bölümleri			
Kurum Dışı		Kurum İçi	
Gelen	Giden	Gelen	Giden
1	1	-	-

31.12.2024 itibarı ile

Tablo 14-Fakültesinden Ayrılan Öğrencilerin Sayısı

.....Fakültesinden Ayrılan Öğrencilerin Sayısı (Yatay Geçiş Dışındaki Nedenlerle)

Ayrılanların (Kaydı Silinenlerin) Sayısı					Toplam
Kendi İsteği	Öğr. Ücr. Ve Katkı payı Yat.	Başarısızlık (Azami Süre)	Yük. Öğ. Çıkarma	Diğer	
40	-	434	-	-	474

31.12.2024 itibarı ile

Tablo 15-.....Fakültesi Disiplin Cezası Alan Öğrencilerin Sayısı ve Aldıkları Cezalar

Disiplin Cezası Alan Öğrencilerin Sayısı ve Aldıkları Cezalar						
Yük. Öğ. Çıkarma	2 Yarı Yıl Uzaklaştırma	1 Yarı Yıl Uzaklaştırma	1 Hafta- 1 Ay Arası Uzaklaştırma	Kınama	Uyarma	Toplam
-	-	-	-	-	-	-

31.12.2024 itibarı ile

Tablo 16- Öğretim Elemanı Başına Düşen Öğrenci Sayısı

..... Enstitü/ Fakülte/ Yüksekokul/ Meslek Yüksekokulu	Öğretim Elemanı Başına Düşen Öğrenci Sayısı
Sosyal Bilimler Enstitüsü	10,22

31.12.2024 itibarı ile

Tablo 17- Öğrenci Toplulukları

ÖĞRENCİ TOPLULUKLARI		
Sıra No	Adı	Üye Sayısı
-	-	-

31.12.2024 itibarı ile

1.3.5.2- Araştırma ve Geliştirme Hizmetleri

Tablo 18 Sosyal Bilimler. Enstitü Yapılan Bilimsel Yayın Sayıları

Yayın Türü	Sayısı
SCI, SCI-Expanded, SSCI veya AHCI kapsamındaki dergilerde yayımlanmış makale sayısı	
ÜAK tarafından ilan edilen Alan indeksleri kapsamındaki dergilerde yayımlanmış makale sayısı	
Diğer uluslararası hakemli dergilerde yayımlanmış makale sayısı	
ULAKBİM tarafından taranan ulusal hakemli dergilerde yayımlanmış makale sayısı	

Diğer ulusal hakemli dergilerde yayımlanmış makale sayısı	
Uluslararası yayınevleri tarafından yayımlanmış kitap sayısı	
Uluslararası yayınevleri tarafından yayımlanmış kitap editörlüğü sayısı	
Uluslararası yayınevleri tarafından yayımlanmış kitapta bölüm yazarlığı sayısı	
Ulusal yayınevleri tarafından yayımlanmış kitap sayısı	
Ulusal yayınevleri tarafından yayımlanmış kitap editörlüğü sayısı	
Ulusal yayınevleri tarafından yayımlanmış kitapta bölüm yazarlığı sayısı	
2024 yılında Uluslararası kongre, konferans ve sempozyumlarda yapılan SÖZLÜ bildiri sayısı	1
2024 yılında Uluslararası kongre, konferans ve sempozyumlarda yapılan POSTER bildiri sayısı	
2024 yılında Ulusal kongre, konferans ve sempozyumlarda yapılan SÖZLÜ bildiri sayısı	
2024 yılında Ulusal kongre, konferans ve sempozyumlarda yapılan POSTER bildiri sayısı	
TOPLAM	

31.12.2024 itibarı ile

Tablo 19 Sosyal Bilimler Enstitüsü Atıf Sayıları

Atıflar	Sayısı
SCI, SCI-Expanded, SSCI ve AHCI tarafından taranan dergilerde	-
SCI, SCI-Expanded, SSCI ve AHCI DIŞINDAKİ endeksler tarafından taranan dergilerde	-
Ulusal hakemli dergilerde	-
TOPLAM	-

31.12.2024 itibarı ile

Tablo 20 Sosyal Bilimler Enstitüsü 2024 Yılında Alınan Ödüller

Ödül Türleri	Ulusal	Uluslararası	Toplam
Bilimsel/Mesleki Çalışmalardan Alınan Ödül	-	-	-
Proje Yarışmalarından Alınan Ödül	-	-	-
Burslar	-	-	-
Diğer Ödüller	-	-	-
TOPLAM	-	-	-

31.12.2024 itibarı ile

Tablo 21 Sosyal Bilimler Enstitüsü Gerçekleştirilen Bilimsel, Kültürel ve Sanatsal Faaliyetler

Etkinlik Türü (Ulusal/Uluslararası)	Sayısı	Katılımcı Sayısı	Toplam

Sempozyum, Kongre, Panel	-	-	0
Konferans, Seminer	-	-	0
Eğitim Semineri, Kurs	-	-	0
Söyleşi	-	-	0
Tiyatro, Film Festivali	-	-	0
Konser	-	-	0
Tören	-	-	0
Sergi, gösteri, dinleti, gösterim	-	-	0
Bilgilendirme Toplantısı	-	-	0
Turnuva	-	-	0
Sportif Faaliyetler	-	-	0
Teknik Gezi	-	-	0
Özel gün ve etkinlikler	-	-	0
Diğer	-	-	0
TOPLAM	-	-	0

31.12.2024 itibarı ile

1.3.5.3-Diğer Hizmetler

Burs verilen Öğrenci Sayısı: 0

2024 yılı Üniversite'de çalışan kısmi zamanlı öğrenci sayısı ve maaşları: 3

Kısmi zamanlı öğrencilerin ödemeleri Üniversitemiz Sağlık Kültür ve Daire Başkanlığı tarafından yapılmaktadır.

1.3.5.4- Kalite Yönetim ve Kalite Güvence Sistemi Çalışmaları

Kalite Yönetim Sistemi ve Kalite Güvencesi Sistemi çalışmaları kapsamında Enstitümüzce yapılması gereken tüm çalışmalar yapılmıştır.

1.3.6- Yönetim ve İç Kontrol Sistemi

Enstitümüz Harcama Yetkilisi Enstitü Müdürü Prof. Dr. Abdullah AYDIN, Gerçekleştirme

Görevlisi Aydın CAYMAZ, Enstitü Müdür Yardımcıları Dr. Öğr. Üyesi Veysel Karani ŞÜKÜROĞLU ve Dr. Öğr. Üyesi Osman KARACAN, Taşınır İşlem Kayıt Yetkilisi ise Sacit MADEN'dir. Satın alma işlemlerinde Piyasa Fiyat Araştırması yapmak üzere Daimi İşçi Nurcan ERDOĞAN AYDINLI ve Tekniker Pelin SOYERTİK görevlendirilmiştir.

2- AMAÇ VE HEDEFLER

2.1- Temel Politikalar ve Öncelikler

Kastamonu Üniversitesi Sosyal Bilimler Enstitüsünün amacı, üniversitemizde sürdürülmekte olan lisans programlarına uygun dallarda lisansüstü eğitim vermek, yükseköğretime bilimsel düşünceye inanan ve gelişmeleri yakından takip eden, akademik ve etik değerlere bağlı, işbirliğine dayalı bir yönetim anlayışını benimseyen öğretim elemanları yetiştirmek, öğrencileri güncel konularda araştırma yapmaya yönlendirmek, yeni projeler oluşturmalarına fırsat vermektir.

Enstitümüz, ulusal ve uluslararası bilim yarışında daha fazla program, daha fazla öğrenci ve daha kaliteli bir lisansüstü eğitim anlayışı ile Atatürk ilkelerinden taviz vermeden vatanına bağlı, ulusal değerlere saygılı, bilimselliği özümsemiş, kültür ve sanatı içselleştirmiş, üretken ve aydınlık düşünceli mezunlar vermeyi kendisine hedef edinmiştir. Bu hedefleri şu şekilde sıralayabiliriz;

- Atatürk ilkelerini ve Cumhuriyet kazanımlarını korumak ve yüceltmek
- Katılımcılık
- Çevre ve insana saygı
- Etik değerlere uyum
- Saydamlık ve hesap verilebilirlik
- Bilimsel etik değerlere ve özgür araştırma koşullarına sahip olmak
- Yaratıcı Eğitim anlayışını benimsemek

2.2- İdarenin Stratejik Planında Yer

Alan Amaç ve Hedefler *Tablo 22- Stratejik*

<i>Amaçlar ve Hedefler</i> Stratejik Amaçlar	Stratejik Hedefler
Stratejik Amaç-1: Program sayısını arttırmak	Hedef-1 En az bir yeni program açmak
	Hedef-2
Stratejik Amaç-2: Öğrenci bir önceki yıla oranla sayısını arttırmak	Hedef-1 : Öğrenci sayısını bir önceki yıla oranla %2 attırmak
	Hedef-2
Stratejik Amaç-3 Stratejik Amaç-3: Mezun öğrenci sayısını bir önceki yıla göre arttırmak	Hedef-1 Mezun öğrenci sayısını bir önceki yıla göre %2 oranında arttırmak.
	Hedef-2
Stratejik Amaç-4 Mezun bilgi sistemine kayıtlı öğrenci sayısını arttırmak	Hedef-1 Bir önceki yıla oranla en az bir hizmet içi eğitim fazla almak
	Hedef-2

Stratejik Amaç-5 Hizmet içi eğitim sayısını arttırmak	Hedef-1: Birimimizdeki personel için hizmet içi eğitim sayısını arttırmak.
	Hedef-2

31.12.2024 İtibarı ile

2.3-Diğer Hususlar

3- FAALİYETLERE İLİŞKİN BİLGİ VE DEĞERLENDİRMELER

3.1-Mali Bilgiler

Ödeneklerin kullanımında Ayrıntılı Harcama programında belirtilen limitler dâhilinde 2023 Yılı Bütçe Uygulama Tebliğlerinde yer alan esas ve usuller dikkate alınarak harcama yapılmıştır.2023 yılı bütçesi ile ilgili ödenek ve harcamaları gösterir çizelge aşağıda verilmiştir.

3.1.1-Bütçe Uygulama Sonuçları

2024 yılı içerisinde Enstitümüz bütçesine gönderilen ödeneklerin harcama oranlarına bakıldığında; personel giderleri için %95,23 sosyal güvenlik primi giderleri için %99,74 'lük harcama yapıldığı görülmektedir. Enstitümüzde personel giderleri kaleminden müdür ve müdür yardımcılarının idari görev ödeneği ile yüksek lisans ve doktora dersi veren öğretim elemanlarının ek ders giderleri ödenmiştir. Mal ve hizmet giderleri ise %67,87oranında olmuştur. 2024 yılında tez savunma sınavları için jüri üyesi olarak ilimize gelen öğretim elemanı için gönderilen ödenek yeterli olmuştur. Yolluk ücreti ödenmeyen öğretim elemanı bulunmaktadır. Yıl içerisinde 2 kez satın alma işlemi yapılmıştır.

2024 yılında ekonomik sınıflandırmaya göre Enstitümüze tahsis edilen ödenekler ve harcama miktarları aşağıda verilmiştir.

Tablo 23- Ekonomik Sınıflandırmaya Göre Bütçe Gerçekleşmesi

TERTİP	KBÖ	EKLENEN	DÜŞÜLEN	TOPLAM ÖDENEK	HARCAMA	KALAN	HARCAMA A ORANI (%)
01-Personel Giderleri	25.264.700,00			25.264.700,00	24.059.353,21	1.205.346,7	%95,23
02-Devlet primi Giderleri	SGK 346.000,00			346.000,00	345.089,23	910,77	%99,74
03-Mal ve Hizmet Alımı Giderleri	57.000,00			57.000,00	38.685,60	18.314,40	%67,8
05-Cari Transferler							
06-Sermaye Giderleri							

TOPLAM	25.667.700,00			25.667.700,00	24.440.128,04	1.224.571,96	%262,84
---------------	---------------	--	--	---------------	---------------	--------------	---------

31.12.2024 itibarı ile

2024 yılında Başkanlığımıza/Müdürlüğümüze/Dekanlığımıza program sınıflandırmaya göre tahsis edilen ödenekler ve harcama tutarlar ile harcamaların toplam ödenek tutarına oranı aşağıdaki tablo 24' te gösterilmiştir.

Tablo 24- Program Sınıflandırmaya Göre Bütçe Gerçekleşmesi

Faaliyet Kodu	Başlangıç Ödeneği	Toplam Ödenek	Harcama	Harcama/Toplam Ödenek Oranı(%)
-	-	-	-	-

31.12.2024 itibarı ile

3.1.2- Temel Mali Tablolara İlişkin Açıklamalar

Enstitümüzün giderlerini karşılamak amacıyla tahsis edilen 25.667.700,00. -TL'lik başlangıç ödeneğimize yıl içinde 25.667.700,00 TL' lik ekleme yapılmıştır. Personel Giderleri için 24.059.353,21 -TL'lik kısmı, Sosyal Güvenlik Kurumu Ödemeleri için 345.089,23 -TL'lik kısmı, Mal ve Hizmet Alımı Giderleri için 38.685,60.-TL'lik kısmı, Cari Transferler için-TL'lik kısmı, Sermaye Giderleri için-TL'lik harcama yapılmıştır. Yılsonu toplam harcamamız 24.440.128,04 ...-TL olmuştur.

3.1.3-Mali Denetim Sonuçları

Mali harcamaların kontrolleri Strateji geliştirme daire başkanlığı ve iç denetim birimi tarafından yapılmaktadır.

3.2-Performans Bilgileri

3.2.1-Faaliyet ve Proje Bilgileri

4- KURUMSAL KABİLİYET VE KAPASİTENİN DEĞERLENDİRİLMESİ

4.1-Üstünlükler Üstünlükler

- Sosyal Bilimler Enstitüsünün Kalite güvence sistemine pozitif ve yapıcı yaklaşımı
- Enstitünün misyon vizyon ve stratejik hedeflerinin belirlenmiş olması
- Uluslararasılaşma bağlamında yabancı uyruklu toplam öğrenci sayısının 97 olması ve bu sayının giderek artması
- Enstitü bünyesinde kalite ve akreditasyon biriminin oluşturulması
- Akreditasyon çalışmalarının devam ediyor oluşu
- Öğrenci gelişimine yönelik sosyal ve kültürel faaliyetlerin olması
- Milletlerarası ilişkilerle ilgili çalışmaların başlatılması
- Değişim programlarının aktif çalışması
- Uluslararası öğrencilere sağlanan sosyal kültürel desteğin artarak güçlenmesi
- Bilgi paketlerinin tam olması
- Araştırma ve geliştirme faaliyetlerine yönelik imkânların bulunması ve etkin bir şekilde kullanılması
- Öğretim elemanlarının bilimsel yayın, proje ve diğer faaliyetlerin artarak devam etmesi
- Öğrencilerin araştırma projelerine teşvike edilmesi
- Öğretim üyelerinin uluslararası işbirlikleri konusunda çaba göstermesi
- Yönetim kadrosunun başta öncelikli paydaşları olan öğrenciler ve personel olmak üzere diğer paydaşlara yapıcı, sorunların çözümüne yönelik özverili bir anlayış içerisinde olmaları
- İdari personelin lisansüstü eğitime teşvike edilmesi
- Otomasyon sistemlerinin etkin kullanılması
- Enstitü faaliyetlerinin diğer birimler, Kastamonu Üniversitesi ve toplum ile etkin bir şekilde paylaşılması

4.2-Zayıflıklar

Enstitümüzde henüz idari ve akademik yönden yeterli sayıya ulaşılmamıştır. Üniversitemizin lisans bölümlerine yeterli akademik eleman alınması ile birlikte yüksek lisans programları da çeşitlenecek ayrıca yeni açılan ve açılmakta olan fakülte ve yüksekokullara yeni öğretim elemanlarının alınması Enstitümüzde verilen eğitimin kalitesinin artmasına ve lisansüstü alanların çeşitlenmesine zemin hazırlayacaktır.

4.3-Değerlendirme

Enstitümüz akademik ve idari yapısının güçlendirilmesi ile hedeflenen ulusal ve uluslararası bilimsel eğitim düzeyi yakalanabilecektir. Fiziki yapı gelişmeye uygun olup mali kaynakların artırılması ve nitelikli personel sayısının artırılması ile verimli sonuçlara ulaşılması mümkün olacaktır.

5- ÖNERİ VE TEDBİRLER

- Enstitümüzün personel sayısının artırılması (akademik ve idari) ve mali destek sağlanması durumunda Enstitü dergisi çıkarılması mümkün olacaktır.
- Yurtiçi ve yurtdışı akademik çalışmalar takip edilecek, öğrenci ve öğretim elemanlarının katılımı için maddi destek sağlanmasına çalışılacaktır.
- Enstitümüzde verilmekte olan yüksek lisans derslerinin AKTS'leri güncellenmekte ve web sitemizde yer almaktadır. 2024 yılı içerisinde yüksek lisans öğrencilerinin Erasmus ve benzeri programlardan yararlanarak yurtdışına gönderilmesine çalışılacak ayrıca Enstitümüz çalışanlarının da programlardan faydalanmasına çalışılacaktır.
- Uluslararası ikili işbirliklerinin sayısı artırılarak Enstitümüzün sayısı artırılarak gelen personel ve öğrenci sayısının da artırılmasına çaba gösterilecektir.

İÇ KONTROL GÜVENCE BEYANI

Harcama yetkilisi olarak görev ve yetkilerim çerçevesinde;

Harcama birimimizce gerçekleştirilen iş ve işlemlerin idarenin amaç ve hedeflerine, iyi malî yönetim ilkelerine, kontrol düzenlemelerine ve mevzuata uygun bir şekilde gerçekleştirildiğini, birimimize bütçe ile tahsis edilmiş kaynakların planlanmış amaçlar doğrultusunda etkili, ekonomik ve verimli bir şekilde kullanıldığını, birimimizde iç kontrol sisteminin yeterli ve makul güvenceyi sağladığını bildiririm.

Bu güvence, harcama yetkilisi olarak sahip olduğum bilgi ve değerlendirmeler, yönetim bilgi sistemleri, iç kontrol sistemi değerlendirme raporları, izleme ve değerlendirme raporları ile denetim raporlarına dayanmaktadır.

Bu raporda yer alan bilgilerin güvenilir, tam ve doğru olduğunu beyan ederim.
(Kastamonu-Ocak 2025)

İmza
Prof. Dr. Abdullah AYDIN
Enstitü Müdürü

